

**PROCES VERBAL DU
 CONSEIL COMMUNAUTAIRE
 DU 23 JANVIER 2025**

L'an deux mille vingt-cinq, le 23 janvier à 17h30, le Conseil Communautaire de la Communauté de Communes Vienne et Gartempe, dûment convoqué s'est réuni à la Maison des Services à Montmorillon, sous la présidence de M. Michel JARRASSIER,

Étaient présents : M. ROLLE MILAGUET, M. LAUER, Mme LEGRAND, Mme CHABAUTY, M. DEBIAIS, M. LUTEAU, M. DAUBISSE, M. CHARRIER P, Mme DESROSES, M. PAGÉ, M. VARESCON, Mme GALBOIS, M. DAVIAUD, M. ANDRODIAS, M. MELON, Mme PROT, M. RABAN, Mme ANDRE, M. CHARRIER T, M. GERMANEAU, M. GIRAUD, M. MARTIN G., M. MADEJ, Mme TRICHARD, M. MORAND, M. FAROUX, Mme MAUPIN, M. SAVARD, M. BLANCHET, Mme WASZAK, M. MARTIN C., M. MAILLET A., Mme VAREILLE, M. SOUCHAUD, Mme BURBAUD, Mme TABUTEAU, M. BOURGOIN, M. BOIRON, M. de CREMIERS, M. SIROT, M. CIROT, M. HUGUENAUD, Mme JEAN, M. PORTE, M. COSTET, M. TABUTEAU JP, M. DIOT, Mme RAIMBERT, M. MAILLET H., M. PUYDUPIN, M. ROYER, Mme ABAUX, Mme LOUIS- DUPONT, Mme BAUVAIS, Mme BROUARD, M. VIAUD C., M. GANACHAUD,

Pouvoirs : M. VIAUD E. à Mme RAIMBERT, M. SELOSSE à Mme ABAUX, Mme METIVIER LOPEZ à M. PUYDUPIN, Mme THIMONIER à M. MORAND, M. DULAC à M. MAILLET A., Mme CHABAUD à M. MARTIN C., M. TABUTEAU A. à M. ANDRODIAS, M. PAPUCHON à Mme BAUVAIS,

Excusés : M. JEANNEAU, M. RICHEFORT, M. GOURMELON, Mme LAURENDEAU,

Assistaient également : Mme CHEGARAY, M. NIQUET, M. BREGARD, M. COLIN, Mme MONAMY, M. QUIEVREUX, M. NADAL, Mme FOUSSEREAU, Mme MARTINEAU

Sont désignés secrétaires de séance : M. DAUBISSE et M. VARESCON

Date de convocation : le 16 janvier 2025	Nombre de délégués en exercice : 77
Date de publication : le 3 février 2025	Nombre de délégués présents : 58
	Nombre de votants : 66

OUVERTURE DE SEANCE

Le procès-verbal du Conseil Communautaire du 5 décembre 2024 a été approuvé à l'unanimité :

Pour	58	Contre	0	Abstention	1	Ne prend pas part au vote	1
------	----	--------	---	------------	---	---------------------------	---

Le Président sollicite l'avis du Conseil Communautaire afin d'ajouter à l'ordre du jour, une délibération complémentaire :

- Motion concernant le bilan ENR et projets des postes sources RTE

Le Conseil Communautaire accepte à la majorité la modification de l'ordre du jour :

Pour	60	Contre	1	Abstention	0	Ne prend pas part au vote	0
------	----	--------	---	------------	---	---------------------------	---

M. JARRASSIER présente :

- o Manon MARTIN – Agent social à la crèche.
- Présentation de Régina CAMPINHO (ABF) cf. annexe 1,
- Proposition de vente de matériel de la CCVG, cf. annexe 2,
- Présentation de la matériauthèque de l'EIT, cf. annexe 3.

ORDRE DU JOUR

CC/2025/01 : Contractualisation du Contrat Territoire de Lecture avec la DRAC et demande de subvention

CC/2025/02 : Modification de la tarification des prestations de visites DE groupes dans le cadre du Pays d'art et d'histoire

CC/2025/03 : Réhabilitation du centre aquatique l'Allochon à Montmorillon : validation de l'Avant-projet définitif et du plan de financement

CC/2025/04 : Evolution des critères d'attribution des subventions aux associations sportives du territoire de la CCVG

CC/2025/05 : Solidarité avec la population de Mayotte

CC/2025/06 : Action collective de proximité sud-vienne : trois dossiers de subvention

CC/2025/07 : SIMER collecte et traitement des déchets : désignation délégué titulaire et d'un délégué suppléant

CC/2025/08 : Conseil d'administration des établissements publics locaux d'enseignement – Lycée Jean Moulin : Élection d'un délégué titulaire

CC/2025/09 : SYAGC désignation d'un délégué titulaire et d'un délégué suppléant représentant la commune de Leignes sur Fontaine

CC/2025/10 : Création d'un poste Technicien suite à promotion interne

CC/2025/11 : Motion « Alerte sur le développement important des projets ENR sur le territoire de Vienne et Gartempe »

DELIBERATIONS

CC/2025/01 : CONTRACTUALISATION DU CONTRAT TERRITOIRE DE LECTURE AVEC LA DRAC ET DEMANDE DE SUBVENTION

Le Président expose que les Contrats Territoire Lecture (CTL) permettent d'initier des partenariats entre les collectivités territoriales et l'État (DRAC) autour de projets de développement de la lecture. Le CTL est un dispositif triennal fondé sur l'élaboration d'un

plan d'actions, il s'appuie sur un diagnostic territorial. Le CTL vise à réduire les inégalités d'accès à la lecture au cœur d'un territoire. La DRAC considère la CCVG comme un territoire structurant susceptible d'atteindre les objectifs du CTL.

Le Président rappelle la dynamique à l'œuvre sur le territoire concernant le livre et la lecture ainsi que la démarche dans laquelle est engagée la CCVG. Il rappelle également qu'une étude préalable à la conclusion d'un CTL a été menée en 2024, celle-ci a permis de dresser un état des lieux de la lecture publique sur le territoire, des dynamiques à l'œuvre et des axes prioritaires à déployer. Elle a également confirmé l'intérêt de signer un CTL pour le territoire.

A l'appui de ce diagnostic, la DRAC et la Bibliothèque Départementale de la Vienne (BDV) encouragent la conclusion d'un CTL pour la période 2025-2027 autour de trois principaux objectifs :

- La coordination.
- Le renforcement du maillage du territoire.
- Les médiations innovantes.

La DRAC, dans le cadre de cette contractualisation, est susceptible de financer le déploiement du CTL à hauteur de 20 000 € maximum par an, à condition que l'engagement de la CCVG soit à la même hauteur. La CCVG doit effectuer la demande de subvention auprès de la DRAC.

La BDV s'engage dans le CTL en apportant ingénierie et expertise, notamment dans les domaines de la formation et des usages du numérique.

Le Président précise que le projet de convention est une convention cadre et que le programme d'actions sera déployé en concertation avec les acteurs du territoire.

La commission « tourisme – culture - patrimoine », réunie le 28 novembre 2024 a émis un avis favorable à la conclusion d'un CTL pour le territoire et à une demande de subvention auprès de la DRAC.

Après délibération, le Conseil Communautaire décide à la majorité :

Pour	56	Contre	3	Abstention	6	Ne prend pas part au vote	1
------	----	--------	---	------------	---	---------------------------	---

- De contractualiser, pour une durée de trois ans, avec la DRAC et la Bibliothèque Départementale de la Vienne autour d'un Contrat Territoire Lecture pour le territoire,
- D'autoriser le Président ou son représentant, à effectuer la demande de subvention de 20 000 € auprès de la DRAC pour l'année 2025,
- D'autoriser le Président ou son représentant, à signer la convention ci jointe et tout document relatif à ce dossier. (cf annexe 4)

Fait et délibéré en séance
Les jours, mois et an que dessus

C. RAIMBERT indique que la DRAC intervient déjà dans les communes.

G. JEAN précise que c'est une mise en réseau des bibliothèques, l'objectif est d'harmoniser le réseau sur le territoire.

M. JARRASSIER indique qu'il y a une grande disparité dans les communes. C'est pour redonner un élan à l'ensemble des bibliothèques.

G. JEAN indique que c'est 20 000 euros par an sans création de postes.

CC/2025/02 : MODIFICATION DE LA TARIFICATION DES PRESTATIONS DE VISITES DE GROUPES DANS LE CADRE DU PAYS D'ART ET D'HISTOIRE

Le Président rappelle au Conseil communautaire que dans le cadre de la convention Pays d'art et d'histoire, renouvelée et signée avec l'État en juin 2023, la CCVG doit mettre en place des animations du patrimoine en faveur de différents publics, en particulier des habitants du territoire, du public jeune et du public touristique.

Le Président rappelle également que par délibération CC/2017/90 du 6 avril 2017 des tarifications de prestations ont été votées. Il convient de les réviser afin d'être cohérent avec celles proposées par d'autres prestataires. Par ailleurs de nouveaux tarifs sont ajoutés pour les accueils de groupes passant par l'office de tourisme Vienne et Gartempe qui commercialise désormais des produits touristiques et peut faire appel aux guides-conférenciers du service patrimoine-culture pour des visites guidées.

Les prestations de la cheffe de projet et des guides conférenciers Pays d'art et d'histoire réalisées en dehors de la programmation annuelle de la CCVG sont également revues pour être en adéquation avec les augmentations des coûts salariaux et des remboursements de frais kilométriques.

Les autres tarifications groupes restent inchangées.

Afin de favoriser la sensibilisation au patrimoine auprès des différents publics et rendre le patrimoine accessible au plus grand nombre, les visites et animations organisées par la CCVG pour la programmation annuelle Pays d'art et d'histoire restent gratuites pour le public.

Ainsi sont proposées les tarifications suivantes :

TARIFICATION DES PRESTATIONS PAYS D'ART ET D'HISTOIRE - CCVG

GROUPES					
Catégories	Type de groupes	Conditions	Type d'interventions	Tarifs	Forfait minimum
JEUNES	Scolaires - Temps de loisirs - Péri-scolaire - de la CCVG	Pour les établissements	Visites et ateliers pédagogiques	Gratuit	
	Scolaires - Temps de loisirs - Péri-scolaire - hors CCVG	Pour une classe	Visite 1h30	2,00 € / élève	
			Visite journée	4,00 € / élève	
			Atelier ½ journée	3,00 € / élève	
			Atelier journée	5,00 € / élève	
ADULTES (sur une base de 15 personnes minimum)	Associations, structures, groupe familial / particuliers - basés sur la CCVG	De 15 à 50 personnes	Visite 1h30/2h	4,00 € / personne	60 €
			Visite ½ journée	6,00 € / personne	90 €
			Visite journée	8,00 € / personne	120 €
	Office de tourisme Vienne et Gartempe	De 15 à 50 personnes	Visite 1h30/2h	5,00 € / personne	75 €
			Visite ½ journée	10,00 € / personne	150 €
			Visite journée	14,00 € / personne	210 €
	Associations, structures, groupe familial / particuliers - hors CCVG	De 15 à 50 personnes	Visite 1h30/2h	5,00 € / personne	75 €
			Visite ½ journée	10,00 € / personne	150 €
			Visite journée	14,00 € / personne	210 €

PRESTATION DE LA CHEFFE DE PROJET / GUIDE CONFÉRENCIER PAYS D'ART ET D'HISTOIRE POUR LES ANIMATIONS DU PATRIMOINE		
Type d'intervention	Tarif horaire	Frais de déplacement
Prestation patrimoine en dehors de la programmation Pays d'art et d'histoire (conférence, animations...) pour une structure externe ou pour une demande privée ne pouvant bénéficier de tarifs de groupe en visite. Préparation et animation.	45,00 €	0,41 € / km

VISITES ET ANIMATIONS DE LA CCVG DANS LE CADRE DU LABEL PAYS D'ART ET D'HISTOIRE – INDIVIDUELS - PROGRAMMATION ANNUELLE
Gratuité

La Commission « Tourisme-culture-patrimoine », réunie le 28 novembre 2024, a émis un avis favorable.

Après délibération, le Conseil Communautaire décide à la majorité :

Pour	61	Contre	2	Abstention	2	Ne prend pas part au vote	1
------	----	--------	---	------------	---	---------------------------	---

- De valider la nouvelle grille tarifaire proposée ci-dessus pour les prestations du Pays d'Art et d'Histoire à compter de l'année 2025 ;
- D'autoriser le Président ou son représentant, à signer tout document relatif à ce dossier.

Fait et délibéré en séance
Les jours, mois et an que dessus

CC/2025/03 : REHABILITATION DU CENTRE AQUATIQUE L'ALLOCHON A MONTMORILLON : VALIDATION DE L'AVANT PROJET DEFINITIF ET DU PLAN DE FINANCEMENT

Le Président rappelle que par délibération du 14 décembre 2023 (CC/2023-139), le Conseil communautaire a validé la fiche projet listant les travaux envisagés pour la mise aux normes, les économies d'énergies et l'amélioration du confort du centre aquatique l'Allochon et ce pour un montant estimatif de 2 300 000 € TTC.

Pour rappel, les travaux ne concernent que les travaux intérieurs et porteront sur :

- Extension de la partie technique incluant des locaux sanitaires, vestiaire et douche pour les agents techniques.
- Création de locaux de stockage produit de traitement.
- Changement complet du système de filtration et reprise de la panoplie.
- Reprise du soufflage d'air CTA pour déshumidification hall piscine.
- Remplacement chaudières gaz.
- Reprise étanchéité des plages intérieures.

- Remplacement et optimisation moquette solaire en toiture.
- Remplacement faux plafond dans la zone bassins.
- Remplacement de l'équipement ludique du petit bassin intérieur.
- Suppression du Jacuzzi

L'espace extérieur et les aménagements connexes feront l'objet d'une prochaine phase de travaux.

Lors du conseil de décembre 2023, il avait été acté que l'Avant Projet Définitif (APD) serait présenté ainsi que le plan de financement au Conseil communautaire.

AVANT PROJET DEFINITIF



Vue de l'avenue Fernand Tribot : centre aquatique avec l'extension des locaux techniques

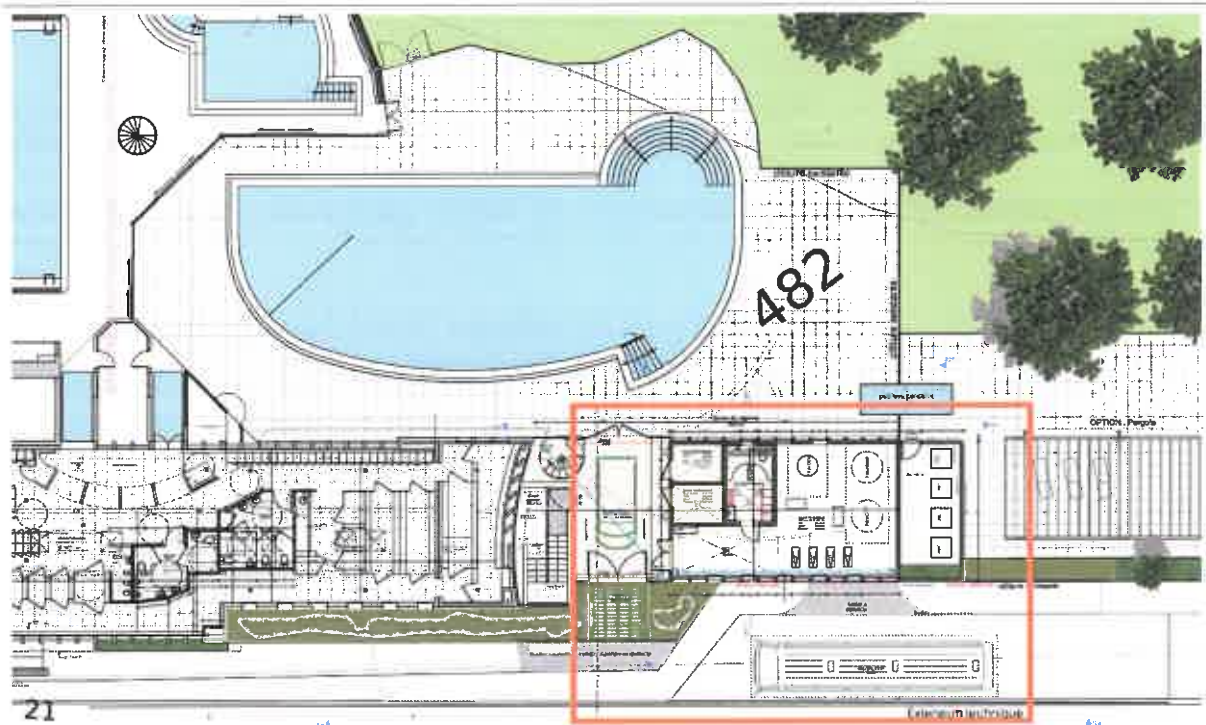

Plan du projet d'extension

Relocalisation de la zone technique

Les principaux points de l'APD :

- Construction d'un nouveau local technique + vestiaire (abandon de la zone actuelle en sous-sol et suppression de la pataugeoire extérieure),
- Une réhabilitation de la panoplie de filtration et système de traitement de l'eau,
- Réfection des plages intérieur,
- Remplacement des faux plafonds de la halle bassin avec traitement acoustique,
- Rénovation de gaine de soufflage d'air zone bassin et création d'une assise pour grille de ventilation,
- Remplacement des 2 chaudières gaz par une chaudière + pompe à chaleur,
- Réfection du toboggan,
- Suppression de la zone jacuzzi pour créer un local de stockage,
- Modification du cloisonnement des locaux contigus à l'infirmerie pour créer un local de stockage.

ESTIMATION DES TRAVAUX PRESENTEE DANS L'APD :

ESTIMATIF TRAVAUX	
INSTALLATION / ORGANISATION / BESOINS INCOMPRESSIBLES DE CHANTIER	64 050 €
TRAVAUX TRAITEMENT D'EAU / CHAUFFAGE SUR BASSINS INTERIEURS	419 450 €
TRAVAUX TRAITEMENT D'EAU / CHAUFFAGE SUR BASSINS EXTERIEURS	28 450 €
TRAVAUX EXTENSION LOCAL TECHNIQUE FILTRATION / VESTIAIRES AGENTS TECHNIQUES	387 000 €
TRAVAUX DE REFECTION DES PLAGES AVEC REVETEMENT CARRELAGE	249 500 €
TRAVAUX DE REMPLACEMENT DES FAUX PLAFONDS ACOUSTIQUES HALLE BASSINS	104 500 €
TRAVAUX DE MODIFICATION SUR LA DIFFUSION DU TRAITEMENT D'AIR	138 750 €
TRAVAUX SUR CHAUDIERES GAZ	91 000 €
TRAVAUX DE MODIFICATION DU CLOISONNEMENT DES LOCAUX CONTIGUS A L'INFIRMERIE	14 250 €
TRAVAUX D'AMENAGEMENT D'UN ESPACE CLOISONNE RANGEMENT PLAGE (Ancien Spa)	10 000 €
TRAVAUX DE MAINTENANCE DU TOBOGGAN	10 000 €
TOTAL HT GENERAL	1 516 950 €

COUT ESTIMATIF DE L'OPERATION :

MAITRE D'ŒUVRE	156 750 €
CONTRÔLE TECHNIQUE	3 970 €
COORDINATEUR SPS	2 320 €
GEOMETRE	713 €
ETUDE DE SOL	4 340 €
PUBLICATIONS	3 000 €
TRAVAUX SUR APD PRESENTE	1 516 950 €
PROVISIONS ALEAS DIVERS	35 000 €
ACTUALISATION /REVISION	15 000 €
TOTAL OPERATION HT	1 738 043 €

PLAN DE FINANCEMENT PREVISIONNEL :

DEPENSES	COUT HT	RECETTES	MONTANT HT
MAITRISE D'ŒUVRE ET FRAIS ANNEXES	221 093,00 €	DETR (40% plafonné à 500 000 €)	500 000,00 €
TRAVAUX (ESTIMATIF APD)	1 516 950,00 €	ANS (20 %)	347 608,60 €
		CONSEIL REGIONAL NOUVELLE AQUITAINE (20 % exceptés travaux pour activités ludiques)	311 390,00 €
		CONSEIL DEPARTEMENTAL DE LA VIENNE	141 600,00 €
		FONDS PROPRES	785 053,00 €
TOTAL HT	1 738 043,00 €		
TOTAL TTC	2 085 651,60 €	TOTAL TTC	2 085 651,60 €

PLANNING PREVISIONNEL :

- Consultation des entreprises et dépôt du permis de construire : 2^{ème} trimestre 2025.
- Début des travaux à partir d'octobre 2025
- Une période de fermeture du site sera à prévoir pour la réalisation des travaux début 2026 en fonction de l'avancée du projet.
- Réouverture prévue été 2026

Après délibération, le Conseil Communautaire décide à la majorité :

Pour	55	Contre	6	Abstention	5	Ne prend pas part au vote	0
------	----	--------	---	------------	---	---------------------------	---

- D'approuver l'APD tel que présenté ;
- D'approuver le plan de financement prévisionnel tel que présenté ;
- D'autoriser le Président ou son représentant, à déposer les dossiers de demandes de subvention telles que précitées ci-dessus auprès des différents financeurs ;
- D'autoriser le Président ou son représentant, à signer tout document relatif à ce dossier.

Fait et délibéré en séance

Les jours, mois et an que dessus

H. MAILLET demande qu'elle est le type de chaudière.

O. COLIN précise que c'est au gaz avec pompe à chaleur.

CC/2025/04 : EVOLUTION DES CRITERES D'ATTRIBUTION DES SUBVENTIONS AUX ASSOCIATIONS SPORTIVES DU TERRITOIRE DE LA CCVG

Le Président rappelle au Conseil Communautaire, la réflexion engagée par le service sports-loisirs fin 2021 quant à la mise en place d'un règlement avec des critères d'attribution des subventions aux associations sportives du territoire de la CCVG.

Ce règlement, formalisé par un Comité de Pilotage réunissant des membres de la commission sports/loisirs, avait pour but de faciliter l'attribution de subventions avec des critères clairement définis autour d'axes majeurs de la politique sportive communautaire :

- Favoriser l'accès des jeunes au sport,
- Soutenir les dépenses liées au transport des jeunes accédant au niveau national,
- Aider à la formation des bénévoles,
- Promouvoir l'image de la CCVG,
- Soutenir les projets sportifs qui permettent de dynamiser notre territoire,
- Aider les associations dans leurs investissements matériels.

La dernière délibération du Conseil communautaire concernant ce règlement date du 7 mars 2024.

Depuis la validation de celle-ci en conseil communautaire, de nouveaux enjeux économiques sont apparus pour la collectivité et une réflexion a été menée par les élus lors de la

commission SPORT LOISIRS du 19/11/2024 pour essayer d'optimiser les dépenses et ce dans un souci de juste répartition du budget alloué à l'attribution des subventions aux associations sportives.

A partir de cela, des modifications ont été proposées :

Critère n° A4 : baisse du plafond de 5 000 € à 3 000 €.

Critère n° B : pour l'investissement, instauration d'une somme plancher de subvention de 500 € minimum. Toutes les demandes qui amèneront une attribution de subvention inférieure à ce montant ne seront pas éligibles.

De plus, il a été constaté qu'il était nécessaire d'améliorer la communication qui était réalisée sur le soutien financier de la CCVG. Aussi, il est désormais demandé aux associations de justifier de la communication réalisée sur l'aide financière apportée par la CCVG. Une phrase sera donc rajoutée dans le règlement d'attribution mentionnant :

« L'association s'engage à réaliser une communication indiquant le soutien de la CCVG. Le logo de la Communauté de commune devra figurer sur tous les supports de promotion / communication liés à la manifestation et une banderole devra être présente lors de la manifestation. La subvention sera versée sur présentation de photos/flyers justifiant le respect des conditions en même temps que le bilan financier. »

Les modifications proposées au règlement seraient :

Critère n° A4 : Le soutien à la promotion de l'image de la Communauté de Communes (la CCVG ne peut pas être le seul financeur)

Actuellement :

*Un seul dossier par an et éligibilité du budget prévisionnel sur les dépenses réelles.
Une même association ne pourra pas être subventionnée deux fois pour la même manifestation.*

- ✓ *Aide à l'organisation d'une manifestation sportive sur le territoire, d'envergure nationale ou internationale, à hauteur de 30% des charges, plafonnée à 5 000 € de subvention (les coûts liés aux éventuels frais de salaires ne seront pas pris en compte dans l'établissement des charges).*

Proposition de modification :

Un seul dossier par an et éligibilité du budget prévisionnel sur les dépenses réelles.
Une même association ne pourra pas être subventionnée deux fois pour la même manifestation.

- ✓ Aide à l'organisation d'une manifestation sportive sur le territoire, d'envergure nationale ou internationale, à hauteur de 30% des charges, plafonnée à 3 000 € de subvention (les coûts liés aux éventuels frais de salaires ne seront pas pris en compte dans l'établissement des charges).

Critère n° B : Investissement - Participation par prise en charge d'une partie des investissements

Actuellement :

La subvention « d'investissement » permet de financer du matériel pesant lourdement sur le budget d'une association exploitant un équipement communautaire et étant essentiel à la pratique.

Le terme « investissement » est explicite. Les éléments financés par ce type de subvention permettent de pouvoir développer la pratique sportive ou de pouvoir renouveler le matériel usager. Cela est fait de manière ponctuelle et ne peut pas se reproduire année après année.

✓ Projets éligibles : Aide à l'investissement aux associations situées sur le territoire de la CCVG nécessitant du matériel sportif particulier ou renouvellement de celui-ci jugé vétuste et essentiel. L'aide ne pourra pas excéder 30% du coût global engagé par l'association plafonnée à 1000€.

Proposition de modification :

La subvention « d'investissement » permet de financer du matériel pesant lourdement sur le budget d'une association exploitant un équipement communautaire et étant essentiel à la pratique.

Le terme « investissement » est explicite. Les éléments financés par ce type de subvention permettent de pouvoir développer la pratique sportive ou de pouvoir renouveler le matériel usager. Cela est fait de manière ponctuelle et ne peut pas se reproduire année après année.

✓ Aide à l'investissement aux associations situées sur le territoire de la CCVG nécessitant du matériel sportif particulier ou renouvellement de celui-ci jugé vétuste et essentiel. L'aide ne pourra pas excéder 30% du coût global engagé par l'association plafonnée à 1000€.

✓ Les demandes représentant un montant de subvention pouvant être attribué sur ce critère, inférieur à 500 €, ne seront pas éligibles.

Sur les modifications présentées ci-dessus, le projet de règlement est en annexe.

Après délibération, le Conseil Communautaire décide à la majorité :

Pour	62	Contre	2	Abstention	2	Ne prend pas part au vote	0
------	----	--------	---	------------	---	---------------------------	---

- De valider le règlement, ci-joint et tel que présenté ci-dessus, (cf annexe 5)
- D'autoriser le Président ou son représentant, à signer tout document relatif à ce dossier.

Fait et délibéré en séance

Les jours, mois et an que dessus

CC/2025/05 : SOLIDARITE AVEC LA POPULATION DE MAYOTTE

Vu le Code général des collectivités territoriales et notamment l'article L1111-1 du CGCT,
Vu l'urgence de la situation,

Face au passage du cyclone CHIDO, qui a dévasté l'île de Mayotte, l'AMF, en partenariat avec La Protection civile, la Croix rouge, France urbaine, l'ANEL et l'UNCCAS, a appelé les communes et les intercommunalités à participer à la solidarité nationale pour soutenir la population de Mayotte, ses communes et ses élus. Le Gouvernement et l'ensemble des associations agréées de sécurité civile sont bien évidemment mobilisés pour accompagner la population frappée par cet évènement dramatique.

Sensible aux drames humains et aux dégâts matériels que cette catastrophe d'une ampleur exceptionnelle engendre, la Communauté de communes Vienne et Gartempe tient à apporter son soutien et sa solidarité à la population de Mayotte.

Après délibération, le Conseil Communautaire décide à la majorité :

Pour	61	Contre	5	Abstention	0	Ne prend pas part au vote	0
------	----	--------	---	------------	---	---------------------------	---

- de contribuer à soutenir les victimes du cyclone Chido à Mayotte de la manière suivante :
 - o Faire un don d'un montant de 5 000 €
 - o à la Protection civile, « FNPC -Tour Essor – 14 rue Scandicci – 93500 PANTIN »
- d'autoriser le Président ou son représentant, à signer tout document s'y rapportant.

Fait et délibéré en séance

Les jours, mois et an que dessus

CC/2025/06 : ACTION COLLECTIVE DE PROXIMITE SUD-VIENNE : TROIS DOSSIERS DE SUBVENTION

Le Président rappelle aux membres du Conseil Communautaire que dans le cadre du contrat de développement et de transitions, la Communauté de Communes Vienne et Gartempe (CCVG) et la Communauté de Communes du Civraisien en Poitou (CCCP) se sont engagés de façon concertée et partenariale avec la Région Nouvelle Aquitaine dans la mise en place d'une Action Collective de Proximité Sud-Vienne.

Ce dispositif permet de soutenir techniquement et financièrement les commerçants et les artisans des centres-bourgs dans leurs projets de modernisation de leurs entreprises.

Cette aide destinée aux acteurs économiques est financée par les deux collectivités (CCVG & CCCP) et la Région Nouvelle-Aquitaine sur le fonctionnement suivant : 1 € Région pour 1 € territoire.

Le Président indique que le Conseil Communautaire de la CCVG en date du 20 octobre 2022 a validé le règlement de l'Action Collective de Proximité Sud-Vienne précisant

notamment le taux d'intervention de l'aide financière fixée à 30 % des investissements de l'entreprise.

Le Président indique que le comité d'agrément de l'ACP Sud-Vienne s'est réuni le 12 juillet 2024 et le 25 octobre 2024 et s'est positionné favorablement sur les dossiers des entreprises « Le Petit Gourmet » (Restaurant à Montmorillon) ; « La Plage » (Restaurant à Valdivienne) ; « Elle & Lui » (Salon de coiffure à Valdivienne).

Ces entreprises ont sollicité l'ACP Sud-Vienne afin de moderniser l'intérieur et l'extérieur de leurs boutiques, le mobilier et le matériel nécessaire à leurs activités.

Ainsi, au vu des investissements présentés, le comité d'agrément a validé une participation financière maximale pour ces trois entreprises :

- « Le Petit Gourmet », subvention maximale de 1 657.27 € soit 30 % des dépenses éligibles.
- « La Plage », subvention maximale de 3 806.52 € soit 30 % des dépenses éligibles.
- « Elle et Lui », subvention maximale de 2 349.13 € soit 30 % des dépenses éligibles.

Le Président sollicite l'avis du conseil communautaire afin :

- De valider le versement de la subvention à l'entreprise « Le Petit Gourmet » (Restaurant à Montmorillon) à hauteur de 30 % des dépenses éligibles réalisées soit un montant maximum de 1 657.27 € ;
- De valider le versement de la subvention à l'entreprise « La Plage » (Restaurant à Valdivienne) à hauteur de 30 % des dépenses éligibles réalisées soit un montant maximum de 3 806.52 € ;
- De valider le versement de la subvention à l'entreprise « Elle et Lui » (Salon de coiffure à Valdivienne) à hauteur de 30 % des dépenses éligibles réalisées soit un montant maximum de 2 349.13 € ;
- De l'autoriser lui, ou son représentant, à signer tout document relatif à ces affaires ;

Après délibération, le Conseil Communautaire décide à l'unanimité :

Pour	66	Contre	0	Abstention	0	Ne prend pas part au vote	0
------	----	--------	---	------------	---	---------------------------	---

- De valider le versement de la subvention à l'entreprise « Le Petit Gourmet » (Restaurant à Montmorillon) à hauteur de 30 % des dépenses éligibles réalisées soit un montant maximum de 1 657.27 € ;
- De valider le versement de la subvention à l'entreprise « La Plage » (Restaurant à Valdivienne) à hauteur de 30 % des dépenses éligibles réalisées soit un montant maximum de 3 806.52 € ;
- De valider le versement de la subvention à l'entreprise « Elle et Lui » (Salon de coiffure à Valdivienne) à hauteur de 30 % des dépenses éligibles réalisées soit un montant maximum de 2 349.13 € ;
- d'autoriser le Président ou son représentant, à signer tout document relatif à ces affaires.

Fait et délibéré en séance

Les jours, mois et an que dessus

CC/2025/07 : SIMER COLLECTE ET TRAITEMENT DES DECHETS : DESIGNATION DELEGUE TITULAIRE ET D'UN DELEGUE SUPPLEANT

Le Président informe le Conseil communautaire que suite à la démission de Pierre Charles PREHER, il conviendrait que la CCVG désigne au sein du Collège « Collecte et traitement des déchets », un délégué titulaire.

Le Président sollicite les candidatures.

Mme TRICHARD Annie est candidate en tant que déléguée titulaire et M. HENG Christian est candidat en tant que délégué suppléant.

Après délibération, le Conseil Communautaire décide à la majorité :

Pour	63	Contre	1	Abstention	1	Ne prend pas part au vote	1
------	----	--------	---	------------	---	---------------------------	---

- De nommer Mme TRICHARD Annie en tant que déléguée titulaire et M. HENG Christian, en tant que délégué suppléant au sein du Collège « Collecte et traitement des déchets » du SIMER :

6 délégués titulaires	6 délégués suppléants
PORTE Michel	LEGRAND Maryse
PUYDUPIN Bruno	VARESCON Jean Charles
ROYER Patrick	BOURGOIN Daniel
TABUTEAU Jean Pierre	SAVARD Bernard
CHABAUD Justine	DIOT Xavier
TRICHARD Annie	HENG Christian

- D'autoriser le Président ou son représentant, à signer tout document s'y rapportant.

Fait et délibéré en séance

Les jours, mois et an que dessus

CC/2025/08 : CONSEIL D'ADMINISTRATION DES ETABLISSEMENTS PUBLICS LOCAUX D'ENSEIGNEMENT – LYCEE JEAN MOULIN : ÉLECTION D'UN DELEGUE TITULAIRE

Le Président informe le Conseil communautaire que Mme Katia DUCROS a donné sa démission du Conseil d'administration du Lycée Jean Moulin à Montmorillon.

A cet effet, il conviendrait que la CCVG désigne un délégué titulaire pour représenter la CCVG au Conseil d'administration du Lycée Jean Moulin.

Le Président sollicite les candidatures.

Mme JEAN Gisèle est candidate.

Après délibération, le Conseil Communautaire décide à la majorité :

Pour	63	Contre	1	Abstention	1	Ne prend pas part au vote	1
------	----	--------	---	------------	---	---------------------------	---

- De nommer Mme JEAN Gisèle en tant que déléguée titulaire pour représenter la CCVG au Conseil d'administration du lycée Jean Moulin à Montmorillon :

Déléguée titulaire	Délégué suppléant
JEAN Gisèle	DULAC Louis

- D'autoriser le Président ou son représentant, à signer tout document s'y rapportant.

Fait et délibéré en séance

Les jours, mois et an que dessus

CC/2025/09 : SYAGC DESIGNATION D'UN DELEGUE TITULAIRE ET D'UN DELEGUE SUPPLEANT REPRESENTANT LA COMMUNE DE LEIGNES SUR FONTAINE

Le Président informe le Conseil communautaire que suite à la démission de Pierre Charles PREHER et les changements au sein du conseil municipal de la mairie de Leignes sur Fontaine, il conviendrait que la CCVG désigne un délégué titulaire et un délégué suppléant pour la commune de Leignes sur Fontaine.

Il est proposé par la mairie de Leignes sur Fontaine, les candidatures suivantes :

- Délégué titulaire : M. Thierry CHARRIER
- Délégué suppléant : M. Christian HENG

Après délibération, le Conseil Communautaire décide à la majorité :

Pour	64	Contre	1	Abstention	1	Ne prend pas part au vote	0
------	----	--------	---	------------	---	---------------------------	---

- De nommer M. Thierry CHARRIER en tant que délégué titulaire et M. Christian HENG en tant que délégué suppléant pour représenter la CCVG au SYAGC.
- D'autoriser le Président ou son représentant, à signer tout document s'y rapportant.

Fait et délibéré en séance

Les jours, mois et an que dessus

CC/2025/10 : CREATION D'UN POSTE TECHNICIEN SUITE A PROMOTION INTERNE

Vu le code général de la fonction publique

Vu Le tableau des effectifs.

Vu la liste d'aptitude après promotion interne établie par le Centre de Gestion de la Vienne
L'avis favorable du Comité Social Territorial du 21 janvier 2025.

Suite aux dossiers de promotion interne déposés en 2024, un agent est inscrit sur la liste d'aptitude au grade de technicien territorial. Il a sollicité sa nomination.

Il convient de créer un grade permettant de le nommer et de modifier le tableau des effectifs. La nomination au titre de la promotion interne est soumise à l'obligation de déclaration de vacance d'emploi de 2 mois pour ce grade.

Après délibération, le Conseil Communautaire décide à l'unanimité :

Pour	65	Contre	0	Abstention	0	Ne prend pas part au vote	1
------	----	--------	---	------------	---	---------------------------	---

- De créer un grade de technicien territorial au 1^{er} février 2025 ;
- De modifier en conséquence le tableau des effectifs ;
- De valider les crédits nécessaires à la rémunération et aux charges de ce grade qui seront inscrits au budget aux chapitres et articles prévus à cet effet ;
- D'autoriser le Président, ou son représentant, à signer tout document relatif à cette création de poste.

Fait et délibéré en séance

Les jours, mois et an que dessus

CC/2025/11 : MOTION « ALERTE SUR LE DEVELOPPEMENT IMPORTANT DES PROJETS ENR SUR LE TERRITOIRE DE VIENNE ET GARTEMPE »

Le Président tient à rappeler que les élus de la Communauté de communes Vienne et Gartempe sont conscients de l'importance du déploiement des énergies renouvelables dans le mix énergétique. Celui-ci est essentiel afin d'atteindre les objectifs de transitions écologique et énergétique. Selon la LTECV (Loi de Transition énergétique pour la Croissance verte), ceux-ci sont notamment de :

- Réduire les émissions de gaz à effet de serre de 40 % entre 1990 et 2030 et diviser par quatre les émissions de gaz à effet de serre entre 1990 et 2050 (pour information l'intensité carbone de la production d'électricité française a été de 21,3 gCO₂eq/kWh en 2024 source RTE et le photovoltaïque émet entre 23 et 44 g CO₂/kWh sur le cycle de vie source ADEME)
- Porter la part des énergies renouvelables à 23 % de la consommation finale brute d'énergie en 2020 et à 32 % de la consommation finale brute d'énergie en 2030.

Ainsi, afin de concourir à l'atteinte de ces objectifs, la CCVG s'inscrit pleinement dans cette démarche avec l'ambition affichée dans notre PCAET : « Utiliser nos ressources renouvelables pour produire et consommer localement notre énergie ».

Les objectifs sur notre territoire représentent :

- une projection de consommation de 600 GWh/an en 2050 par la LTECV,
- un objectif de production d'ENR dans le PCAET de 900 GWh /an en 2050

La consommation d'énergie totale sur Vienne et Gartempe est, elle, de 1 150GWh/an.

Actuellement, selon les projections, la production d'énergies renouvelables assurée par les parcs éoliens et photovoltaïques en fonctionnement autorisés et en instruction représenterait plus de 1 800 GWh/an. Soit bien au-delà de la consommation de notre territoire. La CCVG

pourrait donc être « territoire à énergie positive », œuvrant ainsi pour le principe de solidarité territoriale (production d'un territoire pour un autre disposant de moins de potentiel pour accueillir les ENR).

Au-delà de ces productions d'énergies renouvelables dues au soleil et au vent, le territoire de Vienne et Gartempe dispose également de barrages hydrauliques, de sites de méthanisation et également de production d'énergie décarbonée par la centrale nucléaire de Civaux (En 2023 = 18 900 GWh).

La multiplication des parcs d'énergies renouvelables tels que l'agrivoltaïque et l'éolien soulève des inquiétudes relatives à plusieurs aspects :

☞ Paysagers :

- Notre territoire développe le tourisme vert, et valorise la qualité de ses paysages pour ses habitants et les visiteurs. La multiplication des projets d'ENR a un impact sur les paysages. Ceux-ci doivent donc être parfaitement intégrés et en nombre mesuré.
- La multiplication des parcs qu'ils soient éoliens ou photovoltaïques peut conduire à des sensations de saturation visuelles.
- Tous ces sites de productions d'énergies entraînent inévitablement des problématiques de raccordement et passages des réseaux dans les communes, notamment sous les voiries.

☞ Environnementaux :

- Les parcs photovoltaïques et agrivoltaïques sont toujours clôturés entraînant le morcellement du territoire et entravant les corridors écologiques, notamment pour le passage de la grande faune.
- Leurs impacts sur certaines espèces patrimoniales sensibles peuvent être important : par exemple pour les cigognes, noires, les chiroptères ou encore le Grand-Duc.
- L'implantation des parcs de production d'ENR peut être localisée dans des zones identifiées comme « humides » sous certains critères (pédologiques ou floristiques) induisant la destruction d'habitats d'espèces animales et végétales et primordiaux pour le grand cycle de l'eau.

- De démocratie territoriale :

- La volonté de réussite de projets de certains développeurs les conduit à parfois aller à l'encontre des volontés des élus et des habitants des communes.
- L'implantation des zones de production d'ENR devrait respecter les travaux issus du plan paysage transition énergétique, résultant d'une large concertation des acteurs du territoire.

Enfin, la création de nombreux postes sources sur le territoire de Vienne et Gartempe prévus dans le cadre de la nouvelle version du S3RENR risque également de créer un « appel d'air » pour d'autres projets d'ENR en dépit des nombreux déjà existants. En effet, la proximité des raccordements est un enjeu stratégique et économique majeur pour les projets de production d'énergie. Même si notre territoire était effectivement sous doté en poste source, avec les nouvelles projections, le message envoyé serait très mauvais, incitant les développeurs à s'installer à proximité.

Pour rappel ces postes représentent des surfaces artificialisées importantes, qui doivent être comptabilisées dans le ZAN (11 hectares pour un poste source de 400 000V). *(Rappel des postes à créer : Montmorillon : 400 000 Volts ; Vienne et Gartempe 400 000 Volts, Adriers 225 000 Volts, Sud Est Vienne 225 000 Volts, Usson du Poitou 225 000 Volts.)*

Devant l'importance des enjeux économiques, écologiques, et sociaux, soulevés par cette dynamique, le Conseil communautaire souhaite exprimer son inquiétude face à la croissance du nombre de projets d'énergies renouvelables. En conséquence, il demande à l'Etat d'assurer une meilleure répartition territoriale de ces productions comme cela est d'ailleurs demandé dans les documents cadres comme le SRADDET.

Après délibération, le Conseil Communautaire décide à la majorité :

Pour	54	Contre	8	Abstention	3	Ne prend pas part au vote	1
------	----	--------	---	------------	---	---------------------------	---

- de valider la motion « Alerte sur le développement important des projets d'ENR sur le territoire de Vienne et Gartempe » ;
- de préciser que cette motion sera envoyée à :
 - o Madame la Ministre de la Transition Ecologique,
 - o Monsieur le Préfet de Région,
 - o Monsieur le Préfet de la Vienne,
 - o Mesdames et Messieurs les Parlementaires de la Vienne,
 - o Monsieur le Président du Conseil Régional Nouvelle-Aquitaine,
 - o Monsieur le Président du Conseil Départemental de la Vienne,
 - o Madame et Messieurs les Présidents des 6 Intercommunalités de la Vienne,
 - o Monsieur le Président de la Communauté de communes du Haut Limousin en Marche,
 - o Monsieur le Président de la Communauté de communes Brenne Val de Creuse,
 - o Monsieur le Président de la Communauté de communes de Charente Limousine,
 - o Monsieur le Président de la Communauté de communes du Mellois en Poitou,
 - o Monsieur le Président de la Communauté de communes Val de Charente,
 - o Monsieur le Président de la Communauté de communes Marche Occitane Val d'Anglin,
 - o Mesdames et Messieurs les Maires des 55 communes membres,
 - o Association des Maires de France (Nationale et Départementale),
 - o Intercommunalités de France,
 - o Monsieur le Président d'Energies Venne,
 - o RTE,
 - o ENEDIS,
 - o SRD,
 - o Monsieur le Président de la Chambre d'Agriculture de la Vienne.

Fait et délibéré en séance

Les jours, mois et an que dessus

C. ANDRODIAS indique que dans le département de la Vienne, la CCVG est le seul territoire concerné par les postes sources. RTE est prêt à investir plus de 300 millions d'euros pour une projection qui est bien arrêtée alors que la CCVG n'a aucune information, comme le Sous-Préfet. C'est catastrophique, plus personne n'est au courant de rien, c'est du grand n'importe quoi. Les promoteurs font ce qu'ils veulent. Il faut aller au-delà de la motion pour protéger notre territoire.

B. PUYDUPIN précise que dans le document S3REnR, les besoins sont identifiés.

M. JARRASSIER précise que les élus sont mis devant le fait accompli et abasourdis devant de telles annonces. Le Sous-Préfet et le Directeur de la centrale de Civaux ne sont pas au courant non plus. La concertation est inexistante.

C. ANDRODIAS précise que les énergies renouvelables c'est un intérêt national. Il serait intéressant que la Région se positionne sur une politique globale à l'ensemble du territoire, il faudrait arrêter de préserver certains territoires.

M. JARRASSIER indique qu'il faudrait une équité au niveau nationale et territoriale. Il n'y a aucun cadre.

G. JEAN précise qu'au niveau du travail sur le SRADETT, il avait été demandé un rééquilibrage sur la Nouvelle Aquitaine. Ce travail ne se fait pas, ce qui va engendrer un déséquilibre accentué.

C. BAUVAIS indique que sur la commune de Valdivienne, 3 projets sont déposés, soit 193 hectares, de telles surfaces ne sont pas acceptables.

JM. FAROUX précise que normalement le Plan Paysage devrait être respecté. La crise agricole pousse les agriculteurs à se tourner vers l'agrivoltaïsme et l'éolien.

C. BAUVAIS regrette qu'ils vendent leurs terres aux industriels.

G. JEAN précise que pour des « petits » agriculteurs qui ont du mal à s'en sortir parfois ils se lancent dans des projets qui sont largement acceptables.

V. LAUER précise qu'il faut parler aussi des unités de stockage avec batterie qui vont se mettre en place. RTE passe par ce système de stockage.

J. de CREMIERS a bien compris que nous sommes en alerte, que les autorités vont être informées. Mais concrètement que faut-il faire pour se défendre.

M. JARRASSIER indique que l'on propose cette motion et on va solliciter un rendez-vous avec RTE.

R. DEBIAIS demande si ces postes sources sont soumis aux permis de construire.

O. COLIN précise que c'est de l'intérêt public, cela relève de la compétence de l'Etat. Quel est le moyen de s'opposer avant un dépôt du permis de construire ; nous n'avons pas encore la réponse.

N. BROUARD demande pour quels secteurs ces postes sont créés ? est ce qu'ils pourraient concerner des projets limitrophes comme dans l'Indre ? Une grosse usine de Bambou est en cours dans l'Indre.

M. JARRASSIER est convaincu que c'est pour un territoire beaucoup plus large.

B. PUYDUPIN indique que RTE ne s'arrête pas au contour des Communautés de communes ou des départements.

JP. TABUTEAU indique que l'on ne peut pas construire sur des zones agricoles....

M. JARRASSIER indique que si c'est d'intérêt public, donc possible en zone agricole.

J. de CREMIERS demande à quoi sert le travail réalisé ZAenR.

JP. MELON indique qu'en tant qu'élu, on n'a pas la main sur le sujet.

J. de CREMIERS précise que l'État doit nous informer quand les zones d'accélération seront suffisantes pour que nous puissions définir les zones d'exclusion.

M. JARRASSIER indique qu'aujourd'hui, on ne connaît pas les modalités de définition des zones d'exclusion.

J. GANACHAUD précise que c'est dans la loi, les zones d'exclusion pourront être définies.

S. ANDRE indique que sur sa commune, il y a 4 projets qui ont été déposés depuis 4 ans. A chaque fois que les projets sont présentés, ils parlent d'un poste source qui va être installé à l'Est de Montmorillon.

B. SAVARD demande une modification sur la motion concernant la baisse des émissions de gaz à effet de serre.

F. MAUPIN demande s'il y a un calendrier.

O. COLIN indique qu'il y est noté une mise en service en 2028 pour le poste de Montmorillon.

M. JARRASSIER indique qu'il serait intéressant d'organiser une conférence des maires et convier RTE.

Secrétaires de séance

M. DAUBISSE¹



M. VARESCON



Le Président

Michel JARRASSIER



Présentation de Régina CAMPINHO (ABF)

ANNEXE N°1



**PRÉFET
DE LA RÉGION
NOUVELLE-AQUITAINE**

*Liberté
Égalité
Fraternité*

Unité Départementale de l'Architecture et du Patrimoine de la Vienne UDAP 86

Regina CAMPINHO, Architecte des Bâtiments de France

CCVG – 23 janvier 2025



**PRÉFET
DE LA RÉGION
NOUVELLE-AQUITAINE**

*Liberté
Égalité
Fraternité*

Les UDAP dans le Ministère de la Culture

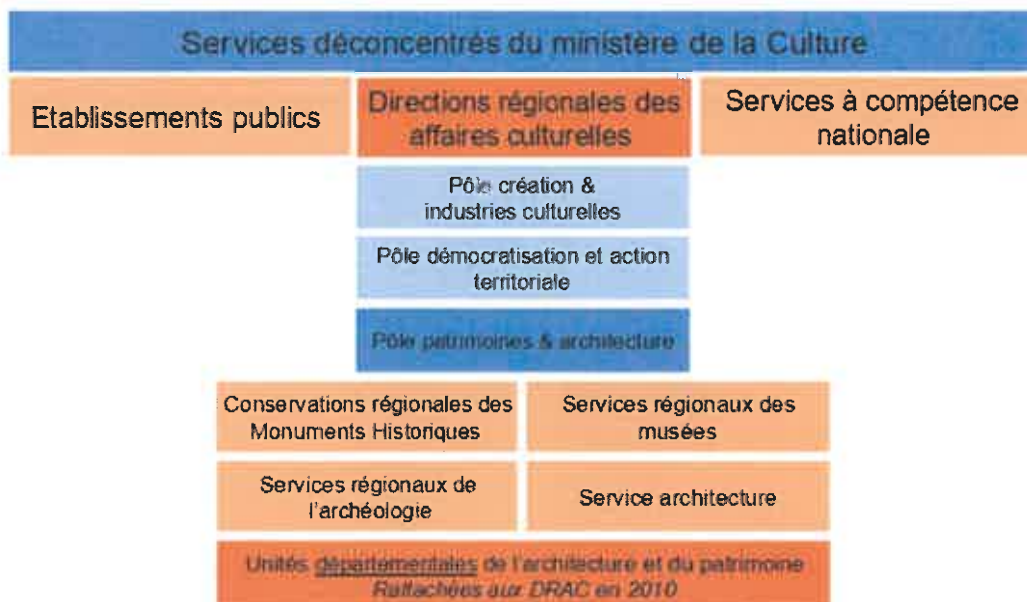

CCVG – 23 janvier 2025



**PRÉFET
DE LA RÉGION
NOUVELLE-AQUITAINE**

*Liberté
Égalité
Fraternité*

Les missions des UDAP

Conseil - Contrôle - Conservation

CCVG – 23 janvier 2025



**PRÉFET
DE LA RÉGION
NOUVELLE-AQUITAINE**

*Liberté
Égalité
Fraternité*

Les missions des UDAP

Conseil - Contrôle - Conservation

Sensibiliser à la conservation et à la mise en valeur du patrimoine architectural, urbain et paysager

Promouvoir une architecture et un urbanisme de qualité

Sensibiliser aux enjeux du développement durable

Comment ?

- Participer à l'élaboration des documents de planification et d'urbanisme ;
- Participer aux comités de pilotage et aux groupes de travail des grands projets de l'Etat pour la rénovation des centres-bourgs (Action Cœur de Ville, Petites Villes de Demain, Villages d'Avenir), en lien avec la DDT ;
- Conseiller les pétitionnaires et les collectivités locales sur leurs projets :
 - Permanences
 - RDVs sur site ou en visio
 - Plateforme dématérialisée de dépôt d'avant-projets : <https://www.demarches-simplifiees.fr/commencer/udap>

CCVG – 23 janvier 2025



**PRÉFET
DE LA RÉGION
NOUVELLE-AQUITAINE**

*Liberté
Égalité
Fraternité*

Les missions des UDAP

Conseil - Contrôle - Conservation

Expertiser les demandes d'autorisation de travaux en espaces protégés

Abords de Monuments Historiques - Sites Patrimoniaux Remarquables - Sites Classés - Sites Inscrits

Comment ?

- Donner des avis sur les demandes d'autorisation d'urbanisme au titre des codes du patrimoine, de l'urbanisme et de l'environnement ;
- Deux types d'avis sont émis :
 - les 'avis conformes' ou 'accords' > obligation pour l'autorité administrative de suivre l'avis ABF : champ de visibilité des Monuments Historiques, Périmètre Délimité des Abords (PDA), Sites Patrimoniaux Remarquables (SPR), Sites Classés, permis de démolir en Site Inscrit.
 - les 'avis simples' > pas d'obligation pour l'autorité administrative de suivre l'avis ABF : hors champ de visibilité des Monuments Historiques, Sites Inscrits.

CCVG – 23 janvier 2025



**PRÉFET
DE LA RÉGION
NOUVELLE-AQUITAINE**

*Liberté
Égalité
Fraternité*

Les missions des UDAP

Conseil - Contrôle - Conservation

Veiller sur l'ensemble des Monuments Historiques et du patrimoine non protégé

Assurer la conservation et la sécurité des Monuments Historiques appartenant à l'Etat

Comment ?

- Réaliser des états sanitaires, donner des avis sur les demandes d'autorisation de travaux et accompagner les chantiers sur l'ensemble des Monuments Historiques du département, en lien avec les autres services patrimoniaux de la DRAC (Conservation régionale des monuments historiques et Service régional de l'archéologie).
- Engager et suivre les travaux d'entretien et de restauration des Monuments Historiques appartenant à l'Etat.
- Donner des avis sur les dossiers de demandes de subvention soumis par :
 - la préfecture (DETR, DSIL, Fonds Vert, Fonds Friche),
 - le Conseil régional, le Conseil départemental,
 - la Fondation du Patrimoine (110 dossiers en 2024 dans la Vienne)

CCVG – 23 janvier 2025



**PRÉFET
DE LA RÉGION
NOUVELLE-AQUITAINE**

*Liberté
Égalité
Fraternité*

L'UDAP de la Vienne

3 interlocutrices principales :

- 2 architectes des bâtiments de France
- 1 ingénieure du patrimoine

- SECTEUR 1 : Regina Campinho (ABF)**
Ville de Poitiers
CC Vienne et Gartempe
- SECTEUR 2 : Coline Boyer (ABF)**
CA Grand Châtelleraut
CC Vallées du Clain
CC Civraisien en Poitou
- SECTEUR 3 : Stéphanie Cadars (Ingénieure)**
CU Grand Poitiers
CC Haut Poitou
CC Pays du Loudunais



3 techniciennes des bâtiments de France

1 assistante administrative

CCVG – 23 janvier 2025



**PRÉFET
DE LA RÉGION
NOUVELLE-AQUITAINE**

*Liberté
Égalité
Fraternité*

L'UDAP de la Vienne

Mission de Conservation :

- 568 Monuments Historiques
- 4 Monuments Historiques appartenant à l'Etat :
 - Cathédrale de Poitiers
 - Baptistère Saint-Jean, Poitiers
 - Abbaye de Villesalem, Journet
 - Roc-aux-Sorciers, Angles-sur-l'Anglin



CCVG – 23 janvier 2025



**PRÉFET
DE LA RÉGION
NOUVELLE-AQUITAINE**

*Liberté
Égalité
Fraternité*

L'UDAP de la Vienne

Mission de **Contrôle** :

5,000 avis en 2024

- dont 2,400 avis simples (48%)

Nouvelle Aquitaine :

60,000 avis en 2024

- dont 22,200 avis simples (37%)

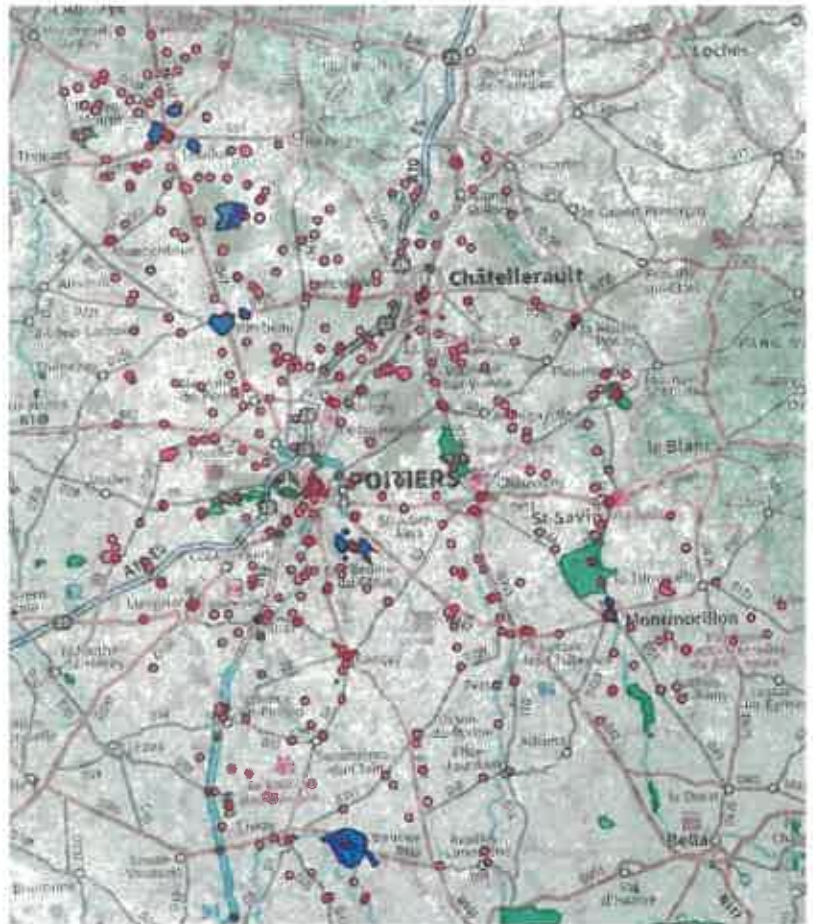

Source : atlas.patrimoines.culture.fr

CCVG – 23 janvier 2025



**PRÉFET
DE LA RÉGION
NOUVELLE-AQUITAINE**

*Liberté
Égalité
Fraternité*

L'UDAP de la Vienne

Mission de **Conseil** dans la CCVG :

- Permanence Ville de Montmorillon (SPR) :
½ journée par mois, prise de RDV auprès
du service urbanisme.
- Permanence CCVG : ½ journée par mois,
prise de RDV auprès du service
urbanisme.
- Plateforme dématérialisée de dépôt d'avant-projets :
<https://www.demarches-simplifiees.fr/commencer/udap>
- Pour toute autre sollicitation : udap.vienne@culture.gouv.fr

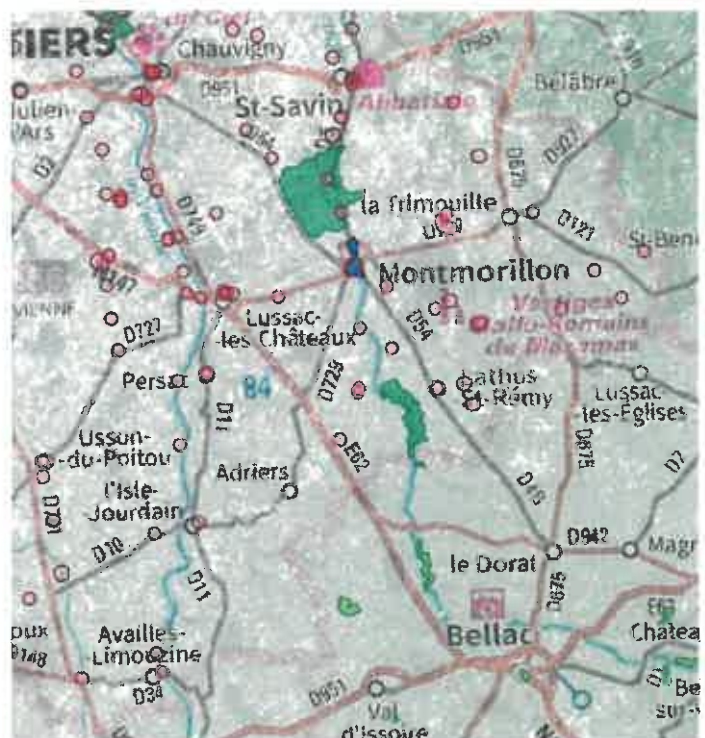

Source : atlas.patrimoines.culture.fr

CCVG – 23 janvier 2025



**PRÉFET
DE LA RÉGION
NOUVELLE-AQUITAINE**

*Liberté
Égalité
Fraternité*

Saint-Savin

Zoom sur les espaces protégés de la CCVG

L'exemple de Saint-Savin :

- Monuments Historiques
- Rayon de 500m autour des MH
- Site Patrimonial Remarquable (SPR),
révision à lancer en 2025
- Site inscrit

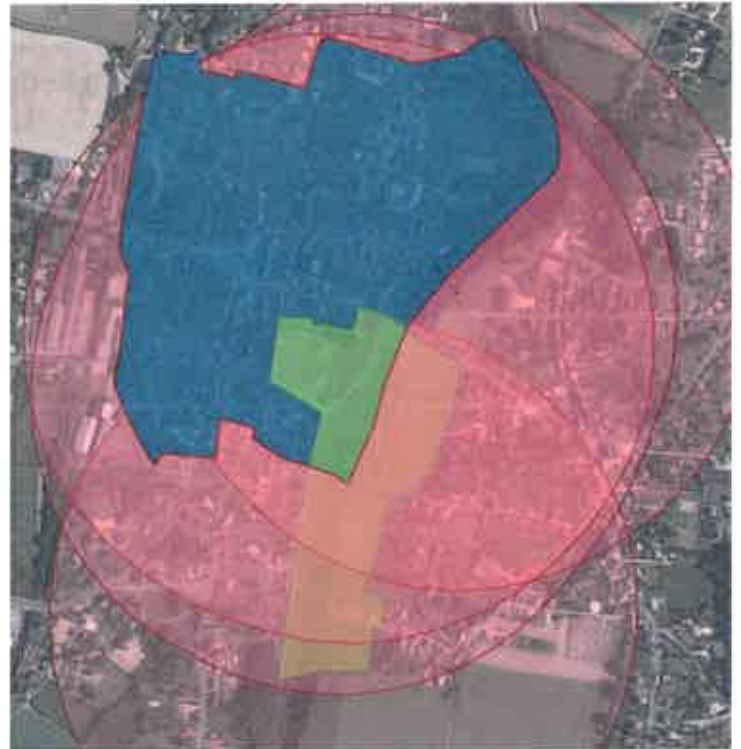

Source : atlas.patrimoines.culture.fr

CCVG – 23 janvier 2025



**PRÉFET
DE LA RÉGION
NOUVELLE-AQUITAINE**

*Liberté
Égalité
Fraternité*

Lhonnaizé

Zoom sur les espaces protégés de la CCVG

Les PDA à venir :

- Avelles-Limouzine (2 MH)
- La Trimouille (1 MH)
- Leignes-sur-Fontaine (2 MH)
- Lhonnaizé (2 MH)
- Lussac-les-Châteaux (4 MH)
- Pressac (1 MH)
- Saulgé (2 MH)
- Verrières (1 MH).

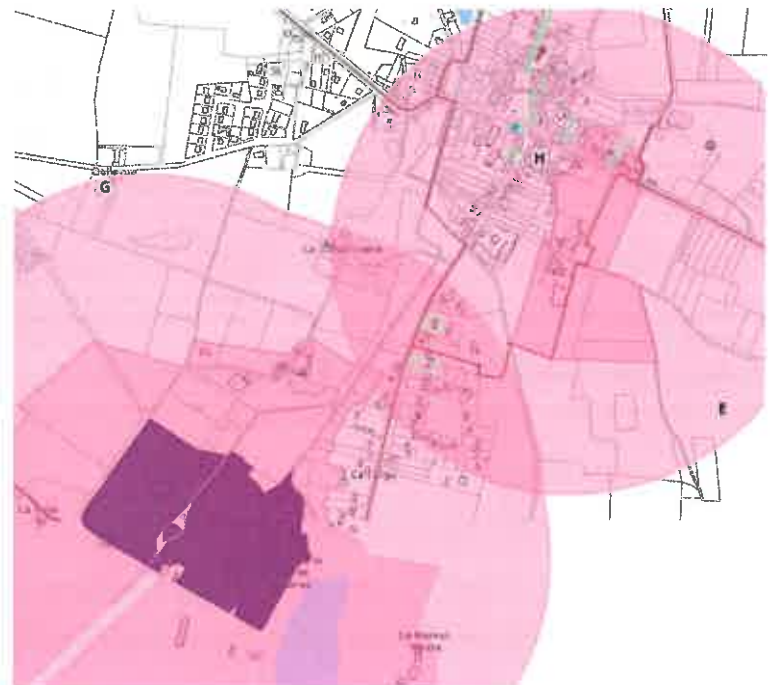

Source : geoportail de l'urbanisme

CCVG – 23 janvier 2025



**PRÉFET
DE LA RÉGION
NOUVELLE-AQUITAINE**

*Liberté
Égalité
Fraternité*

Pour aller plus loin

- **SÉNAT** : mission d'information 2024
« **Architectes des Bâtiments de France,
périmètre et compétences** »,
disponible sur www.senat.fr
- **MINISTÈRE DE LA CULTURE** :
campagne de communication « **Les
Architectes des Bâtiments de France,
archi-utiles à notre avenir** »,
disponible sur www.culture.gouv.fr



CCVG – 23 janvier 2025



**PRÉFET
DE LA RÉGION
NOUVELLE-AQUITAINE**

*Liberté
Égalité
Fraternité*

Merci !

Proposition de vente de matériel de la CCVG

ANNEXE N°2

Véhicule Peugeot Partner 3 places 1,6 HDI

Site technique : Lussac les Châteaux
Année : 22/02/2016
Kilométrage : 170 000 km
Options : Navigation, clim, bluetooth

Description :

Véhicule Peugeot partner 3 places en bon état,
Prévoir le remplacement des pneumatiques et la courroie de distribution dans 10 000 kms
A venir voir sur le site technique de la CCVG à Lussac les Châteaux

Mise à prix : 5 000 €

Photo :



Camion Renault KERAX 6/4

Site technique : Lussac les Châteaux
Année : 10/06/2002
Kilométrage : 182 065 km

Description :

Camion Renault KERAX 6/4 en bon état,
Contrôle et mines en novembre 2024
A venir voir sur le site technique de la CCVG à Lussac les Châteaux

Mise à prix : 25 000 €

Photo :



Gyrobroyeur QUIVOGNE S.A

Site technique : Lussac les Châteaux
Année : 2001
Largeur de coupe : 180 cm

Description :

Gyrobroyeur Quivogne S.A en bon état de fonctionnement
A venir essayer sur le site technique de la CCVG à Lussac les Châteaux

Mise à prix : 1 200 €

Photo :



Rotobroyeuse Noremat Flexia FT2000

Site technique : Lussac les Châteaux
Année : 2006
Largeur de coupe : 200 cm

Description :

Faucheuse Noremat Flexia en bon état de fonctionnement
A venir essayer sur le site technique de la CCVG à Lussac les Châteaux

Mise à prix : 2 500€

Photo :



Broyeuse d'accotement Noremat Sprinta 1600

Site technique : La Trimouille
Année : 2020
Largeur de coupe : 160 cm

Description :

Broyeuse d'accotement Noremat Sprinta 1600 en très bon état de fonctionnement
A venir essayer sur le site technique de la CCVG à la Trimouille

Mise à prix : 7 000 €

Photo :



Balayeuse Schmidt

Site technique : La Trimouille
Année : 1998
Largeur : 240 cm

Description :

Balayeuse Schmidt en bon état de fonctionnement
A venir essayer sur le site technique de la CCVG à la Trimouille

Mise à prix : 1 000 €

Photo :



Présentation de la matériauthèque de l'EIT

ANNEXE N°3

→ Association d'entreprises qui accompagne les acteurs économiques à trouver des solutions de réduction des déchets ; en créant de nouvelles filières de valorisation locale.

• Focus matériauthèque :

→ L'association EIT Sud-Vienne (Ecologie Industrielle et Territoriale) et leurs partenaires ont le plaisir de vous convier aux matériauthèques* organisées chaque dernier vendredi de chaque mois.

Matériauthèque* : Lieu où l'on donne une deuxième vie à des matériaux qui étaient destinés à être jetés.

Ressources disponibles : bois, verre, miroiterie, quincaillerie, géotextiles, cuirs et textiles, mobiliers professionnels, rack de stockage ...



Verre



Huissierie



Mobilier



Textile



Bois



• Focus matériauthèque :

→ Informations pratiques :

- Ouverture aux professionnels et particuliers chaque dernier vendredi de chaque mois (prochaines dates : **31 janvier, 28 février, 28 mars, 25 avril**)
- Horaires d'ouverture : **10h à 12h30 et de 14h à 17h**
- Lieu : 82 rue de concise à Montmorillon (**ZAE Jean Ranger ; à côté d'AM2**)



ICI



CONTRACTUALISATION DU CONTRAT TERRITOIRE DE LECTURE AVEC LA DRAC ET
DEMANDE DE SUBVENTION

ANNEXE N°4



CONVENTION POUR LA MISE EN ŒUVRE D'UN CONTRAT TERRITOIRE LECTURE SUR LA COMMUNAUTÉ DE COMMUNES VIENNE ET GARTEMPE

2025-2027

La présente convention est conclue entre

L'État – ministère de la Culture, représenté par la Directrice Régionale des Affaires Culturelles de Nouvelle-Aquitaine, Madame Maylis Descazeaux,
Ci-après dénommé « l'État »,

ET

Le Département de la Vienne, représenté par son Président, Monsieur Alain Pichon,
Ci-après dénommé « le Département »

ET

La Communauté de Communes Vienne et Gartempe, représentée par son Président, Monsieur Michel Jarrassier,
Ci-après dénommée « la CCVG ».

CONSIDÉRANT la loi n°2015-991 du 7 août 2015 portant nouvelle organisation territoriale de la République et notamment son article 103 sur « *la responsabilité en matière culturelle (...) exercée conjointement par les collectivités territoriales et l'Etat dans le respect des droits culturels énoncés par la convention sur la protection et la promotion de la diversité des expressions culturelles du 20 octobre 2005* » ;

CONSIDÉRANT la loi n°2021-2171 du 21 décembre 2021 relative aux bibliothèques et au développement de la lecture, et notamment son article 1^{er}, rappelant que « *les bibliothèques des collectivités territoriales ou de leurs groupements ont pour missions de garantir l'égal accès de tous à la culture, à l'information, à l'éducation, à la recherche, aux savoirs et aux loisirs ainsi que de favoriser le développement de la lecture* » ; ainsi que son article 7 sur les partenariats de celles-ci « *avec les organismes culturels, éducatifs et sociaux, les établissements pénitentiaires et les établissements d'accueil de la petite enfance* » ;

CONSIDÉRANT le code du patrimoine et les dispositions des articles R311-1, R311-2, R311-3 relatifs aux règles de gestion du patrimoine conservé par les bibliothèques territoriales ;

CONSIDÉRANT l'arrêté préfectoral n° 2016-D2/B1-038 du 6 décembre 2016 portant statuts de la Communauté de communes Vienne et Gartempe, et notamment son article 2 sur les compétences facultatives de la Communauté de communes ;

CONSIDÉRANT les conclusions du diagnostic territorial cofinancé par la Communauté de communes et l'État et présentées aux élus du territoire lors de la conférence des maires du 19 septembre 2024 ;

CONSIDÉRANT la délibération CC 2025/01 du Conseil communautaire du 23 janvier 2025

CONSIDÉRANT la délibération du Conseil départemental du

Les signataires du présent contrat déclarent vouloir signer un Contrat Territoire Lecture (CTL) destiné à installer un partenariat visant à partager les enjeux, mais aussi à préciser les objectifs communs qui répondront aux besoins et aux attentes des habitants sur le territoire de la Communauté de communes Vienne et Gartempe.

ARTICLE 1 : OBJET DE LA CONVENTION

La présente convention a pour objet de préciser les objectifs partagés par les parties et de mentionner les moyens mis à disposition pour les atteindre. Elle définit les modalités de collaboration et d'échange au cours des trois années de partenariat.

D'autres partenaires territoriaux pourront éventuellement être approchés et être associés à cette démarche. La participation de chaque nouveau partenaire sera actée par avenant au présent Contrat Territoire Lecture.

ARTICLE 2 : CONTEXTE TERRITORIAL

2.1 La lecture publique sur le territoire Vienne et Gartempe.

La CCGV a été créée en 2017, elle est issue de la fusion des Communautés de communes du Montmorillonnais, du Lussacois, d'une partie du Pays Chauvinois et de communes de Vals de Gartempe et Creuse. La Communauté de communes, territoire rural, regroupe 55 communes pour environ 40 000 habitants.

Il n'existe pas à ce jour un équipement intercommunal de lecture publique qui soit géré par la CCGV. Sur le territoire intercommunal, les établissements sont tous communaux. On recense vingt-neuf bibliothèques-médiathèques ou points lecture, toutes typologies confondues (de A à E selon la classification utilisée par l'Association des Bibliothécaires Départementaux et le ministère de la Culture). On dénombre notamment trois établissements majeurs et quatre autres établissements « importants » qui présentent cependant des caractéristiques très différentes (en termes notamment de personnel salarié, de bâtiment et de moyens). Treize établissements ne disposent pas de personnel dédié et sont gérés par des bénévoles.

Le service culturel de la CCGV porte une attention particulière aux interactions qui peuvent être créées entre ces équipements de lecture publique, à travers des projets culturels territoriaux.

Différentes modalités de coopération, formelles ou informelles, existent entre les bibliothèques situées sur le territoire intercommunal : entre les équipements les plus importants, mais aussi entre les établissements s'inscrivant dans des relations de proximité (même bassins de vie, ou bassins de vie proches), ainsi qu'à travers les services proposés localement par la Bibliothèque Départementale de la Vienne (BDV).

En effet, le territoire bénéficie de l'action de la BDV : navette documentaire, accompagnement technique, formations, action culturelle ... et de la présence d'une bibliothécaire référente pour le territoire.

La CCVG est partenaire, depuis quelques années, du déploiement d'actions et de projets, à différentes échelles, qui existent sur ce vaste territoire :

- « Lire en transat » associe cinq bibliothèques du territoire et une MJC pour des actions hors les murs et des animations autour de la lecture.
- Le Festival du Livre de Montmorillon, depuis 2023, associe les bibliothèques du territoire (entre autres acteurs) à un comité de sélection jeunesse, organise des rencontres d'auteurs sur le territoire et une journée professionnelle, renforçant le lien et contribuant à faire réseau.
- La manifestation « Place à la BD et à l'illustration », depuis deux éditions se déploie dans le sud du territoire et associe différents acteurs du territoire.
- La signature d'une convention de partenariat entre la CCVG et le Département relative à l'accès aux services et ressources numériques pour les bibliothèques du réseau et habitants du territoire (Plan de Développement Départemental des Services et Ressources Numériques).
- Une réflexion a par ailleurs été engagée entre la Ville de Montmorillon et la CCVG pour examiner dans quelle mesure de nouvelles actions autour du livre qui seraient fortement inscrites dans le territoire pourraient contribuer à donner un nouveau sens au projet de Cité de l'écrit qui avait contribué sensiblement au rayonnement culturel et touristique de Montmorillon au tournant des années 2000. Se traduisant en 2024, par l'organisation conjointe de l'accueil d'un auteur en résidence.

Les échanges avec certains professionnels du territoire révèlent le besoin de pouvoir s'appuyer sur un réseau structuré et de pouvoir mettre en œuvre collectivement des actions.

2.2 Le Contrat Territoire Lecture

Mis en place en 2010, par le ministère de la Culture, les CTL permettent d'initier des partenariats entre les collectivités territoriales et l'État autour de projets de développement de la lecture.

Dispositif triennal fondé sur l'élaboration d'un plan d'actions en faveur du développement de la lecture, il s'appuie sur un diagnostic territorial. Le CTL vise à réduire les inégalités d'accès à la lecture à l'intérieur du territoire, avec le souci d'intervenir dans les zones géographiques mal desservies, ou auprès des publics éloignés du livre. Tous les secteurs d'activités des bibliothèques (action culturelle, action pédagogique, numérique, patrimoine) sont concernés par ce dispositif.

2-3 Principales données stratégiques issues du diagnostic territorial

Conçu sur un mode participatif impliquant les professionnels des bibliothèques, mais aussi certains acteurs culturels déjà impliqués dans les politiques du livre et les élus de l'intercommunalité ainsi que des communes du territoire de la CCVG, un diagnostic territorial

a été réalisé par l'agence Emergences Sud entre avril et septembre 2024, grâce au soutien financier de l'État.

Présenté en conférence des maires en septembre 2024, ce diagnostic a permis de faire émerger un certain nombre de priorités, par exemple :

- Les dynamiques susceptibles d'être renforcées entre les bibliothèques - médiathèques municipales sur le territoire de la CCVG mais aussi avec les opérateurs porteurs d'actions culturelles dans le domaine du livre et avec la BDV ;
- Les déséquilibres territoriaux qui auraient tout lieu d'être pris en considération et corrigés dans le cadre d'actions concertées autour du livre et de la lecture (prioritairement dans le nord et dans le sud du territoire, mais pas seulement) ;
- Le rôle qui peut être celui de la CCVG pour coanimer et coordonner les actions à mettre en œuvre, immédiatement et selon des échéances à plus long terme, dans le cadre d'un contrat territoire lecture cofinancé par l'État ;
- L'importance de faciliter et de soutenir les missions de formation, de mise à disposition de documents (numériques et physiques), déployées depuis des années par la bibliothèque départementale ;
- La possibilité de recourir à des lignes budgétaires complémentaires de l'État notamment en investissement, indépendantes des crédits de fonctionnement alloués par l'État au CTL (par exemple : les crédits du concours particulier créé pour les bibliothèques au sein de la Dotation Générale de Décentralisation). Ces crédits permettraient par exemple de cofinancer la création d'équipements de lecture publique à l'échelle de certaines communes du territoire de la CCVG dans le nord ou dans le sud, voire d'accompagner les évolutions du grand équipement de Montmorillon voire d'un réseau informatique commun aux bibliothèques du territoire. Des budgets spécifiques proposés par l'État et/ou la Région peuvent aussi renforcer, à travers des résidences d'artistes-auteurs ou par l'éducation artistique et culturelle, la présence du livre et de la lecture, dans les communes qui ne disposent pas de lieux dédiés à la lecture publique.
- Au-delà des relations entre bibliothèques, le renforcement des logiques festivières présentes sur le territoire (Festival du livre de Montmorillon, Place à la BD et à l'illustration, Lire en Transat) constitue un élément stratégique pouvant contribuer au développement des interactions entre acteurs du livre.

ARTICLE 3 : LES ORIENTATIONS STRATÉGIQUES À METTRE EN ŒUVRE

Le CTL est conçu comme un outil stratégique visant à la structuration du réseau des médiathèques et au développement des actions culturelles de la lecture publique au sein et en dehors de ce réseau.

Il a pour ainsi pour finalités de :

- développer l'offre de lecture publique en facilitant la mise en réseau des bibliothèques à l'échelle du territoire ;

- favoriser l'accès de tous à la lecture, élargir les publics et valoriser la vie culturelle autour du livre et des bibliothèques.

Il pourra porter sur tous les secteurs d'activité des médiathèques (logistique – desserte documentaire par exemple, action culturelle, action pédagogique, numérique, patrimoine, ...) mais aussi sur les complémentarités à développer entre bibliothèques et acteurs du développement de la lecture (organismes de festivals, établissements scolaires, associations).

ARTICLE 4 : AMÉLIORATION DU MAILLAGE TERRITORIAL

L'amélioration du maillage territorial constitue un des trois objectifs principaux du CTL. Elle devra être déclinée selon plusieurs modalités :

- renforcement de l'action des médiathèques et lieux de lecture sur le territoire, à travers des projets de diverses natures et en cohérence avec les Plans Départementaux de Développement de la Lecture de la Vienne : amélioration ou création d'équipements, formation des personnels ou des bénévoles, développement d'outils communs (communication, informatique, carte commune etc.).
- mise en œuvre d'une programmation culturelle listant les actions communes en faveur du livre et de la lecture, entre les bibliothèques mais aussi avec d'autres acteurs culturels intervenant dans le domaine du livre sur le territoire (festivals, équipements scolaires, associations). Des actions « hors les murs » permettront d'établir des liens entre les communes dotées de bibliothèques et celles ne disposant pas d'équipement de lecture publique, à l'échelle du territoire intercommunal.

ARTICLE 5 : DÉDIER DES MOYENS SPÉCIFIQUES À LA COORDINATION DES ACTIONS DU CTL

Les CTL sont définis comme un moyen de mettre en cohérence les éléments de diverses natures qui sont dédiés au livre et à la lecture sur un territoire intercommunal.

À cet effet, il importe qu'une mission de coordination puisse être créée au sein de la CCVG pendant toute la durée du CTL. Elle a vocation à prendre la forme de la mise à disposition d'un(e) fonctionnaire ou contractuel(le) pour la mise en œuvre de cette coordination.

En lien étroit avec les élus de la CCVG, le/la responsable de la mission de coordination du CTL aura pour fonction :

- d'animer le collectif composé des professionnels et des bénévoles des bibliothèques mais aussi des acteurs associatifs ou éducatifs appelés à participer aux actions à programmer au titre du CTL ;
- de proposer et accompagner sur la base du diagnostic territorial (cf. 2-3) des actions susceptibles d'être progressivement mises en œuvre dans le cadre de la stratégie triennale du CTL ;
- d'animer les instances de gouvernance (comité technique et comité de pilotage) ;

- d'élaborer pour les cofinanceurs (DRAC et CCVG) un programme d'actions annuelles susceptibles de bénéficier des subventions du CTL ;
- d'identifier les financements complémentaires susceptibles d'être également mobilisés ;
- d'être l'interlocuteur privilégié de la BDV concernant la mise en œuvre du CTL.

ARTICLE 6 : DÉPLOYER DES MÉDIATIONS INNOVANTES EN FAVEUR DU LIVRE ET DE LA LECTURE

Les propositions en faveur de la lecture pourront être structurées autour de médiations innovantes fondées sur la mobilisation non seulement des bibliothécaires, mais de tous les acteurs de la chaîne du livre (artistes-auteurs, éditeurs, libraires, journalistes etc.).

Pourront notamment être favorisées :

- les médiations entre pairs : à travers des ateliers d'écriture ou de création associant artistes-auteurs et les lecteurs eux-mêmes dans la conception de contenus en phase avec le territoire (patrimoine matériel ou immatériel) ou à la vie quotidienne etc. ;
 - les médiations fondées sur des logiques « intermédiaires », c'est-à-dire combinant plusieurs vecteurs d'informations, écrit et image, écrit et oralité (concerts lectures, concerts dessinés, ateliers de lecture à voix haute, création de livres illustrés etc.) ;
 - les médiations associant supports d'informations physiques et supports numériques ;
- les médiations où l'offre de lecture proposée aux habitants peut être ponctuellement construite autour des thématiques qu'entend porter un auteur ou une autrice en résidence, voire autour d'un projet de création.

Cette énumération n'est pas limitative. Elle a vocation à inclure toute autre forme de médiation innovante car participative, ou fondée sur une mise en récit du territoire, voire sur la valorisation de contenus liés au territoire ou développés sur le territoire.

ARTICLE 7 : GOUVERNANCE

7.1 La coordination

La CCVG assure la coordination générale du CTL. À travers cet outil, la CCVG fédère les partenaires autour des actions retenues, assure la coordination administrative et logistique des différents projets et s'assure du bon accompagnement des intervenants culturels. Elle travaille en collaboration avec les différents acteurs culturels du territoire susceptibles d'entrer dans le cadre du Contrat Territoire Lecture. Elle aura à s'appuyer sur des groupes de travail informels liés au collectif des bibliothèques et des acteurs de la lecture.

En s'appuyant sur les conclusions ou propositions du diagnostic territorial, elle devra déployer son action, à travers des comités techniques chargés de proposer, développer et conforter les orientations du dispositif.

7.2 Le comité technique

Il aura pour rôle de travailler sur les différents axes du contrat, d'étudier les scénarios d'actions les plus pertinents et de soumettre ses propositions au comité de pilotage.

Il sera composé de différents acteurs de la vie locale tels que les professionnels et/ou bénévoles des bibliothèques, les membres d'associations locales, les animateurs culturels, les chargés de mission culturelle, de la bibliothécaire référente de territoire de la BDV, ...

Les partenaires du Contrat Territoire Lecture pourront être associés si nécessaire.

Le comité technique réalise chaque année une évaluation du Contrat Territoire Lecture, faisant état de l'impact du programme d'actions mis en œuvre.

7.3 Le comité de pilotage

Le comité de pilotage interviendra en tant qu'instance de validation des propositions soumises par le comité technique. Il aura pour rôle de préciser les orientations stratégiques dans le cadre du Contrat Territoire Lecture. Il sera composé :

- de la Directrice Régionale des Affaires Culturelles Nouvelle-Aquitaine ou de son représentant ;
- du Président du Département de la Vienne ou de son représentant ;
- du Président de la Communauté de communes Vienne et Gartempe et/ou de son ou ses représentants ;
- du ou des Vice-Présidents en charge de la culture de la Communauté de communes Vienne et Gartempe ;
- du Conseiller Livre et Lecture à la DRAC Nouvelle-Aquitaine ;
- du Directeur de la Bibliothèque Départementale de la Vienne ;
- du Directeur Général des Services de la CCVG ou son représentant ;
- du coordinateur du CTL.

Des personnalités, élus, partenaires associatifs, professionnels du livre, ... pourront être invités en fonction des sujets inscrits à l'ordre du jour.

ARTICLE 8 : ENGAGEMENT DES PARTENAIRES

Les partenaires s'engagent à tout mettre en œuvre pour atteindre les objectifs qu'ils se sont assignés dans le cadre de la présente convention.

L'État, le Département et la CCVG s'engagent conjointement à :

- assurer au moins une réunion annuelle du comité de pilotage ;

- assurer trois mois au moins avant le terme de la convention triennale la tenue d'une réunion de bilan et d'évaluation avec les partenaires.

L'État s'engage à :

- apporter son soutien technique en termes de conseil ;
- assurer le versement des crédits déterminés en fonction du programme d'actions défini annuellement et en s'appuyant sur le diagnostic territorial et sur l'évaluation des actions entreprises au cours des années précédentes ;
- assurer le versement d'une dotation annuelle pour le CTL plafonnée à 20 000 € ;
- assurer la modélisation des expériences, leur mise à disposition et leur suivi pendant deux ans après l'échéance de la présente convention.

Le Département s'engage à :

- apporter son soutien logistique, son expertise, des actions de formation et actions culturelles nécessaires à la mise en œuvre du CTL et la construction d'un réseau communautaire.

La CCVG s'engage à :

- finaliser le programme annuel des actions prévues pour l'année en cours et transmettre des bilans et évaluations des opérations en année deux et trois du partenariat afin de garantir la poursuite et l'éventuelle réévaluation de l'aide de l'État ;
- transmettre un bilan global de l'évaluation au terme des trois ans de l'opération.

La CCVG et la DRAC décident, selon leurs propres modalités, de la dotation annuelle allouée aux projets, sur la base du programme d'activité annuel validé par le comité de pilotage.

La CCVG et l'État s'engagent financièrement à parité, dans les limites du plafond de 20 000 € pour la DRAC, pour la mise en œuvre des actions annuelles du CTL.

Des financements complémentaires pourront être recherchés auprès d'autres services de l'État ou de collectivités territoriales en tant que de besoin, notamment pour d'éventuels compléments ou prolongements aux actions programmées au titre du CTL.

ARTICLE 9 : DURÉE

La présente convention est conclue pour une durée de 3 ans, pour la période 2025 – 2027.

ARTICLE 10 : DEMANDE DE SUBVENTION

La CCVG déposera, au titre du CTL, tous les ans, une demande de subvention auprès de la DRAC. Celle-ci sera effectuée via la plateforme démarches simplifiées.

ARTICLE 11 : MODIFICATIONS

La présente convention pourra être modifiée par voie d'avenant dûment approuvé entre les parties.

ARTICLE 12 : MODALITÉS DE RÉSILIATION

En cas de non-respect par l'une ou l'autre des parties des engagements respectifs inscrits dans la présente convention, celle-ci pourra être résiliée de plein droit par l'une ou l'autre des parties à l'expiration d'un délai d'un mois suivant l'envoi d'une lettre recommandée avec accusé réception.

Cette résiliation deviendra effective à moins que dans ce délai la partie défaillante n'ait satisfait à ses obligations ou n'ait apporté la preuve d'un empêchement constitutif d'un cas de force majeure.

L'exercice de cette faculté de résiliation ne dispense pas la partie défaillante de remplir les obligations contractées jusqu'à la date de prise d'effet de la résiliation et ce, sous réserve des dommages éventuellement subis par la partie plaignante du fait de la résiliation anticipée du contrat.

ARTICLE 13 : LITIGES

En cas de difficulté sur l'interprétation ou l'exécution de la présente convention, les parties s'efforceront de résoudre leur différend à l'amiable.

En cas de désaccord persistant, les parties conviennent que le litige sera porté devant le tribunal administratif de Poitiers.

Fait en 3 exemplaires originaux, à Montmorillon, le

La Directrice Régionale des Affaires Culturelles Nouvelle-Aquitaine,
Maylis DESCAZEUX

Le Président du Conseil Départemental
Alain PICHON

Le Président de la Communauté de communes Vienne et Gartempe
Michel JARRASSIER

EVOLUTION DES CRITERES D'ATTRIBUTION DES SUBVENTIONS AUX ASSOCIATIONS
SPORTIVES DU TERRITOIRE DE LA CCVG

ANNEXE 5



CRITERES D'ATTRIBUTION DES SUBVENTIONS AUX ASSOCIATIONS SPORTIVES

Votre association souhaite déposer une demande de subvention auprès de la Communauté de Communes VIENNE et GARTEMPE, vous trouverez les modalités ci-dessous :

Pour être éligible, l'association doit :

- ✓ Être une association dite loi 1901
- ✓ Avoir son siège social et son activité principale établis sur le territoire intercommunal ;
- ✓ Être déclarée en Sous-préfecture ou Préfecture ou auprès du Service départemental à la jeunesse, à l'engagement et aux sports ;
- ✓ Transmettre ses statuts actualisés et la composition de son bureau à toute demande ;
- ✓ Avoir un projet en faveur du territoire intercommunal en termes d'actions ou de promotion ;
- ✓ Ne pas avoir de caractère politique et/ou culturel en référence à la loi de séparation des Églises et de l'État du 9 décembre 1905 ;
- ✓ Ne pas avoir de buts lucratifs ;
- ✓ Justifier de fonds propres (financier et/ou humain), notamment issus de l'activité de l'association, à hauteur de 25 % minimum du projet ;
- ✓ L'examen de la demande s'effectuera accompagné du dernier bilan financier validé en AG ce qui permettra de juger du bien-fondé des "réserves " qui sur le principe ne doivent pas être d'un montant égal à 2 fois le budget de dépenses du projet.

Auquel cas, la Communauté de Communes VIENNE ET GARTEMPE se réserve le droit d'examiner la demande :

- ✓ Avoir présenté un dossier de demande de subvention complet (version allégée CERFA).

Important : L'association s'engage à réaliser une communication indiquant le soutien de la CCVG. Le logo de la Communauté de Communes devra figurer sur tous les supports de promotion/communication liés à la manifestation et une banderole devra être présente lors de la manifestation. La subvention sera versée sur présentation de photos/flyers justifiant le respect des conditions, en même temps que le bilan financier.

Attention : une subvention n'est pas acquise de façon irrémédiable ; elle peut être remise en cause chaque année ou à chaque renouvellement de convention.

A- Les aides financières (par critères) liées à la politique sportive de la CCVG

1- Accès des jeunes (3 – 17 ans) aux sports

- ✓ **Pass'Association** : versement d'une participation financière forfaitaire de 5 € par enfant habitant la Communauté de Communes de Vienne et Gartempe et licencié dans le club sportif demandeur du territoire.

2- Accès des sportifs licenciés dans des associations sportives du territoire CCVG vers la compétition régionale, nationale ou internationale

- ✓ Participation d'une équipe de sport collectif, d'un groupe de sportifs ou d'un sportif à une compétition régionale hors département de la Vienne.
Forfait de 100 € par déplacement.
Limité à 3 déplacements maximum par saison sportive et par association.
- ✓ Participation d'une équipe de sport collectif, d'un groupe de sportifs ou d'un sportif aux championnats de France hors département de la Vienne.
Forfait à la journée de 200 € (limité à 3 jours maximum).
Limité à une aide par saison sportive et par association.
- ✓ Participation d'une équipe de sport collectif, d'un groupe de sportifs ou d'un sportif aux championnats européens ou mondiaux hors métropole française.
Forfait à la journée de 400 € (limité à 3 jours maximum).
Limité à une aide par saison sportive et par association.

3- Le soutien à l'encadrement

- ✓ Verser une participation financière forfaitaire par bénévole, de 50 %, plafonnée à 100 €, pour toutes formations diplômantes spécifiques non professionnelles (type fédéral) (arbitrage, éducateur/animateur, administrative, ...). Un justificatif de réalisation de la formation sera OBLIGATOIRE pour percevoir la contribution CCVG.

4- Le soutien à la promotion de l'image de la Communauté de Communes (la CCVG ne peut pas être le seul financeur)

Un seul dossier par an et éligibilité du budget prévisionnel sur les dépenses réelles.

Une même association ne pourra pas être subventionnée deux fois pour la même manifestation.

- ✓ Aide à l'organisation d'une manifestation sportive sur le territoire, d'envergure nationale ou internationale, à hauteur de 30% des charges, plafonnée à 3 000 € de subvention (les coûts liés aux éventuels frais de salaires ne seront pas pris en compte dans l'établissement des charges).

5 - La subvention « projet »

La subvention « projet » permet de financer des événements pesant lourdement sur le compte d'exploitation d'une association, soit que ces événements étaient imprévus soit qu'ils étaient prévus mais avec des conséquences différentes ou d'importance différente.

Le terme « projet » est explicite. Les éléments financés par ce type de subvention ne sont pas considérés comme structurels. Ils ne correspondent pas à un fonctionnement normal et ne se reproduisent pas année sur année.

Projets éligibles : Création ou accueil d'une animation ou d'une manifestation exceptionnelle ayant un impact sur le territoire de la Communauté de Communes de Vienne et Gartempe. La prise en charge se fera sur présentation de devis puis factures à hauteur de 30% des frais réels et plafonnée à 1000 €.

La CCVG sera financeur en soutien de la commune de résidence de l'association.

Cas particulier : une aide ponctuelle concernant des associations en difficultés financières et dont l'arrêt de celles-ci pourrait engendrer une disparition de la pratique sur notre territoire (sous réserve d'avoir des pratiquants qui souhaitent poursuivre) peut être accordée. Le dossier sera étudié pour envisager la recevabilité de la demande.

B- Participation par prise en charge d'une partie des investissements

La subvention « d'investissement » permet de financer du matériel pesant **lourdement** sur le budget d'une association exploitant un équipement communautaire et étant essentiel à la pratique.

Le terme « investissement » est explicite. Les éléments financés par ce type de subvention permettent de pouvoir développer la pratique sportive ou de pouvoir renouveler le matériel usager. Cela est fait de manière ponctuelle et ne peut pas se reproduire année après année.

Projets éligibles : Aide à l'investissement aux associations situées sur le territoire de la CCVG nécessitant du matériel sportif particulier ou renouvellement de celui-ci jugé vétuste et essentiel.

L'aide ne pourra pas excéder 30% du coût global engagé par l'association plafonnée à 1000€.

Une somme plancher de 500€ est définie. Cela signifie que les demandes pouvant engendrées sur ce critère un montant de subvention inférieur à 500 € ne seront pas éligibles.

Chaque soutien financier fera l'objet d'une convention :

- ✓ La convention liste les objectifs que l'association s'engage à mettre en œuvre, en cohérence avec l'intérêt communautaire ;
- ✓ Elle est conclue pour une durée annuelle ou pluriannuelle ;
- ✓ Elle précise le montant du concours de la Communauté de Communes en rappelant que l'association doit respecter ses obligations ;
- ✓ La communauté de communes se réserve le droit de plafonner le montant de l'aide à 25 % de subventions publiques ;
- ✓ Elle détaille le calendrier de versement de la subvention ;
- ✓ Elle rappelle les justificatifs que devra produire l'association (en lien avec le CERFA) ;
- ✓ Elle définit, et valorise financièrement/comptablement, si besoin, en tant qu'aide ou charges supplétives, les conditions de mise à disposition (local, terrain, matériel, humain) ;
- ✓ Elle précise les modalités de résiliation.